

WEINS けんぽだより



Vol.4



CONTENTS

令和6年度予算のお知らせ02

被扶養者人間ドック・特定健診のご案内... 05

ウォーキングキャンペーンのご案内03

マイナ保険証をご利用ください...06

当健保 HP は
コチラ



令和6年度予算のお知らせ

2月14日に開催された組合会において可決・承認されました。

医療費が過去最高の18億7千万円を見込み、全体では**3億4,837万円の赤字予算**となりました。このままでは、**保険料率の引き上げを検討しなければならない状況**です。ルールに則った受診（ハシゴ受診やコンビニ受診をしない。接骨院で健康保険を利用できる施術。本誌10ページ参照）、1年に1回健診を受けること（4・5ページ参照）で、医療費の抑制につながります。皆様のご理解とご協力をお願いいたします。

健康保険決算（経常収支）

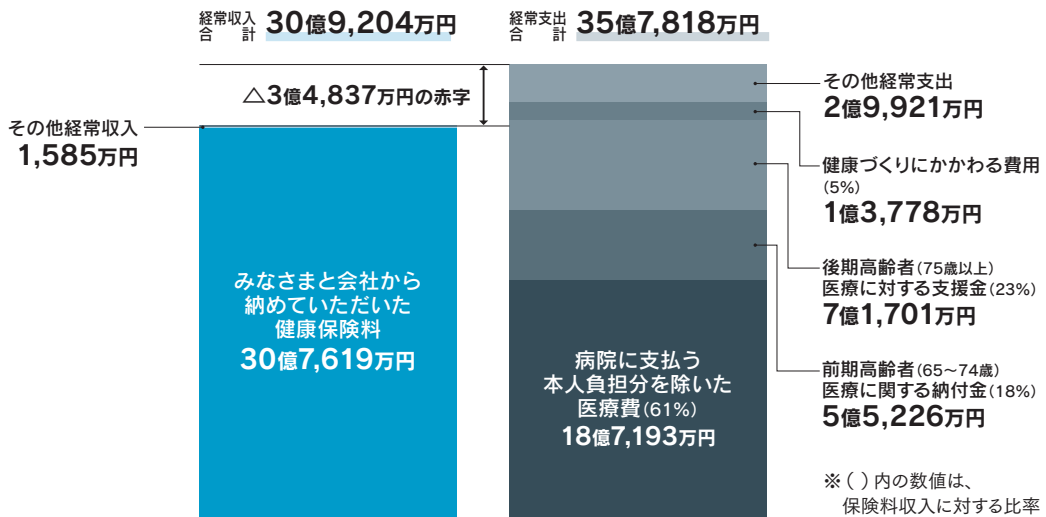

高齢化の進展により介護納付金は今後も急激に増加する見込みです。

介護保険決算

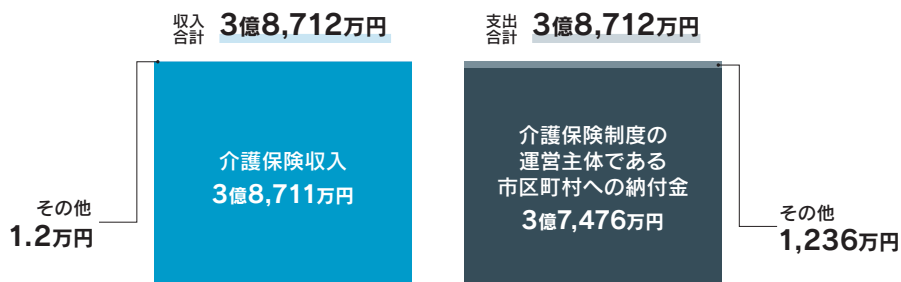

当組合の健康相談事業をご利用ください

24時間無料相談ダイヤル

☎0120-016010 (フリーダイヤル)

対象者

被保険者とそのご家族

相談できる内容

健康づくり／健康管理／介護／妊娠・出産／医療情報／症状と治療方法／その他

相談相手

ベテラン看護師の相談員がご相談にお応えします。
※年中無休の24時間サービスです。
※個人のプライバシーは完全に守られています。

詳しくは当組合HPをご確認ください▶



メンタルヘルス・カウンセリング

☎0120-923283 (フリーダイヤル)

対象者

被保険者とそのご家族

利用方法

音声ガイドに従い、利用したいサービス番号をプッシュしてください。
※携帯電話もご利用いただけます。発信者番号は「通知設定」でおかけください。
※つながらない場合には、はじめに「186」をつけておかけください。
※ご利用者の状況または相談内容により、相談の制限・停止をさせていただきます。

相談相手

臨床心理士資格を有する心理カウンセラーがご対応いたします。
※カウンセリングをご利用の際にお名前と連絡先などをお伺いいたしますが、個人のプライバシーは完全に守られています。会社、健康保険組合にお名前を報告することは絶対にありません。

毎年、健診を受けましょう！

被扶養者の
2人に1人は
受けています



被扶養者のみなさん、健診を受けていますか。「忙しいから」「具合も悪くないから」と後回しにしていませんか。健診は健康状態を確認するよい機会です。ご自身のため、ご家族のためにも年に1回、健診を受けましょう。特定健診は、40歳以上の方が受ける健診で、メタボリックシンドロームに着目し、生活習慣病の予防を目的としています。健保組合からお知らせが届いたら、さっそく健診の予約を入れましょう。

健診を受けるメリット

病気の 早期発見ができる

生活習慣病などの病気は、予備群や発症したばかりの段階では自覚症状がほとんどありません。体調が悪くなる前に健診で病気の芽を見つけ、早めに摘むことが大切です。

生活習慣を 振り返ることができる

健診結果を参考に、普段の食生活や運動習慣、飲酒などの生活習慣を振り返り、ご自身の健康管理に役立てましょう。

定期的に 健康チェックができる

毎年健診を受けていると、検査数値の経年変化を見ることができ、年ごとの自分の体の変化を確認することができます。

「健診のご案内」が届いたら、すぐに予約しましょう

「健診のご案内」が届いたのに、予約を後回しにすると、予約を取ることをそのまま忘れて受けそびれてしまうこともあります。また、時期が遅くなると、健診機関が混み合うため、予約が取りづらくなります。

ご自身の都合のよいときに受診するためにも、早めに予約しましょう。



特定
健診

2024年度からの変更点

● 血中脂質検査：中性脂肪の測定値

通常は空腹時（10時間以上の絶食が必要）に測定を行います。やむを得ず空腹時以外で測定する場合、**食後3時間30分以上経ていれば随時中性脂肪による血中脂質検査が可能となりました。**

● 喫煙や飲酒に係る質問項目

より正確にリスクを把握できるように、**詳細な選択肢に修正されました。**

被扶養者人間ドック 特定健診のご案内



被扶養者対象の健康診査は以下のとおりです。

令和6年4月～12月の間に、3つの健診の中から1つ受診可能

健診名	本人負担	健診機関	手続き	基本健診以外
①人間ドック (35～74歳)	基本健診 20,000円	健保の契約健診機関	本人が健診機関に 直接申込	5大がん無料 (大腸がん・胃がん・ 肺がん・乳がん・ 子宮頸がん) ※その他有料あり
②施設健診 (40～74歳)	基本健診 無料	集合契約 Aタイプ・Bタイプ	健保に受診券発行依頼 ※健保マイポータルで申込	なし
③巡回健診 (40～74歳)	基本健診 無料	会場集合型 (ホテル・文化会館・ 公会堂・市民会館など)	興味がある方、 施設健診と比較したい方も 健保に資料を請求 ※健保マイポータルで申込	大腸がん無料 ※その他有料あり



いずれの健診も特定健康診査の内容が含まれています。
詳しくは、当健保組合ホームページまで



注意

「被扶養者資格」を喪失された方は、対象外となりますのでご注意ください。

マイナ保険証をご利用ください



-本年12月2日から現行の保険証は発行されなくなります-

マイナ保険証を使うメリット

1 医療費を20円節約できる

保険証よりも、皆さまの保険料で賄われている医療費を20円節約でき、自己負担も低くなります。

マイナ保険証の方が
自己負担も
低くなるんだ



2 より良い医療を受けることができる

過去のお薬情報や健康診断の結果を見られるようになるため、**身体の状態や他の病気を推測して治療に役立てることが**できます。
また、お薬の飲み合わせや分量を調整してもらうこともできます。

よく覚えてない
内容もあるから
助かるわね



3 手続きなしで高額医療の限度額を超える支払を免除

限度額適用認定証等がなくても、高額療養費制度における**限度額を超える支払が免除**されます。

一度に高額な負担を
しなくて済むわ



- ・本年12月2日以降、マイナ保険証を保有していない方には、申請いただくことで、「**資格確認書**」が交付され、引き続き、医療を受けることができます（マイナ保険証を紛失等した場合についても、保険者に申請いただくことで「資格確認書」が交付されます）。
- ・本年12月1日の時点でお手元にある有効な保険証は、12月2日以降、**最長1年間（来年12月1日まで）**使用可能です。



マイナンバーカードを健康保険証として利用するための登録がまだの方は、以下2つの準備をお願いします。

STEP1.

マイナンバーカードを申請

■申請方法は選択可能です

- ① オンライン申請
(パソコン・スマートフォンから)
- ② 郵便による申請
- ③ まちなかの
証明写真機からの申請



STEP2.

マイナンバーカードを健康保険証として登録

■利用登録の方法

- ① 医療機関・薬局の受付
(カードリーダー)で行う
- ② 「マイナポータル」から行う
- ③ セブン銀行ATMから行う



よくあるご質問

マイナンバーカードは安全なの？

マイナンバーカードのICチップには保険証情報や医療情報自体は入っていません。紛失・盗難の場合はいつでも一時利用停止ができますし、暗証番号は一定回数間違えると機能がロックされます。不正に情報を読みだそうとするとチップが壊れる仕組みもあります。



マイナンバーカードを健康保険証として利用するためにはどうしたらいいの？

マイナンバーカードを健康保険証として利用するためには、ご利用登録が必要です。初めて医療機関を受診していただいても顔認証付きカードリーダーの画面で、そのまま初回の利用登録ができます。



どうやって受付するの？

マイナ受付は顔認証付きカードリーダーで行います。マイナンバーカードを読み取り口に置くと受付が始まりますので、画面の指示に沿って受付をしてください。



詳しくは厚生労働省Webサイトでご確認いただけます。

マイナンバーカード 保険証利用

検索



ひと、くらし、みらいのために
厚生労働省
Ministry of Health, Labour and Welfare

水郷佐原



佐原の町並み

小野川沿いや香取街道に江戸文化の面影を残す町並み。平成8（1996）年に関東で初めて「重要伝統的建造物群保存地区」に選定され、平成28（2016）年には千葉県の佐倉・成田・銚子とともに、日本遺産「北総四都市江戸紀行・江戸を感じる北総の町並み」に認定された。

江戸時代に利根川水運で栄え、「お江戸見たけりゃ佐原へござれ 佐原本町江戸優り」と唄われるほど、利根川随一の河港商業都市として発展した千葉県・佐原。今なお江戸の面影を残す町並みを散策しよう。

瓦

屋根の和風の駅舎が印象的な、佐原駅からスタートしよう。佐原といえば、江戸時代に全国を測量して日本で初めて実測による日本地図を作製した伊能忠敬が有名だ。伊能家は代々名主を務める家柄で、佐原でも最も有力な商人だったが、忠敬は17歳で伊能家当主となって活躍し、49歳で隠居後、55歳で測量を始めたというから驚く。

水郷佐原観光協会・駅前案内所の前を通って、住宅街を歩く。大正8（1919）年に建立された伊能忠敬銅像がある佐原公園のそばを通り、そのまましばらく歩みを進めると、小野川沿いに江戸情緒あふれる町並みが見えてくる。伊能忠敬記念館と旧宅へ向かおう。記念館では忠敬の業績の結晶である伊能図（忠敬が作製した日本地図、「大日本沿海輿地全図」などの総称）を見ることができ、大樋を流れる水が、小野川に落水する音から「ジャージャー橋」の通称で親しまれている樋橋を渡ると旧宅だ。小野川沿いを進み、忠敬橋のたもとで右折。佐原三菱館を通り、水郷佐原山車会館へ。ここでは佐原の大祭の雰囲気味わえる。来た道を戻り、小野川沿いに佐原の町並みを見ながら歩こう。

道の駅 水の郷さわらに着いたらひと休み。余力があれば、すぐ近くの利根川沿いを散歩するのもいい。

江戸の昔に思いを馳せながら開運橋を渡り、行きの方岸沿いを散策して、佐原駅に戻ろう。

INFORMATION

アクセス

JR 佐原駅下車

HPはコチラ



水郷佐原観光協会

[駅前案内所]

9:00～17:00

0478-52-6675





左:名勝園 巖島付近 右:伊能忠敬像(部分) 伊能忠敬記念館所蔵



利根川

▶ 伊能忠敬記念館

測量器具や伊能図など、国宝に指定された伊能忠敬に関する資料などが展示されている。

- 🕒 9:00～16:30
- 🗓️ 月曜日(祝日は開館)、12月29日～1月1日
- 👤 大人500円、小・中学生250円
- ☎️ 0478-54-1118

▶ 伊能忠敬旧宅(写真は書院)

伊能忠敬が佐原で30年余りを過ごした母屋(正門・炊事場・書院)と店舗が残されている。書院は忠敬自身が設計したものといわれている。国指定史跡。

- 🕒 9:00～16:30 🗓️ 12月29日～1月1日
- 👤 無料 ☎️ 0478-54-1118 (伊能忠敬記念館)

▶ 道の駅 水の郷さわら

地元の農産物や加工品が購入できる。フードコートも併設。隣接する川の駅にはお土産・特産品の地域物産館あり。

- 🕒 8:00～18:00 (特産品販売所・フードコート。季節変動あり)
- 🗓️ 無休(施設点検日等を除く)
- ☎️ 0478-50-1183

▶ 正上醤油店

江戸時代より醤油の醸造をしていた老舗。創業は寛政12(1800)年。店舗は天保3(1832)年、土蔵は明治元(1868)年の建築で、県指定有形文化財。



▶ 水郷佐原山車会館

「佐原の大祭」でひき廻される絢爛豪華な山車2台を展示。ビデオシアターで祭りの熱気と興奮を体感できる。

- 🕒 9:00～16:30 (「佐原の大祭夏祭り」期間中は～20:30)
- 🗓️ 月曜日(祝日は開館)、12月29日～1月1日
- ※あやめ祭り期間中は無休。
- 👤 大人400円、小・中学生200円
- ☎️ 0478-52-4104



▶ 佐原三菱館

大正3(1914)年に建てられた旧川崎銀行佐原支店の建物。県指定有形文化財。

- 🕒 10:00～17:00
- 🗓️ 第2月曜日(祝日は翌平日) 📄 無料
- ☎️ 0478-52-1000 (佐原町並み交流館)



▶ 樋橋(ジャージャー橋)

小野川をまたいで農業用水を通すための大樋。その上に板を渡して、樋橋となった。現在の橋は観光用につくられたもので、9時～17時の間、30分ごとに落水させている。落水の音は「残したい日本の音風景100選」に選ばれている。



約6.2km 約1.5時間/約8,000歩

おすすめ体験

小江戸さわら舟めぐり



小野川沿岸の風景を観光遊覧船から眺められる。乗船場所は「伊能忠敬旧宅」前。

- 🕒 10:00～16:00(季節変動あり)
- 🗓️ 不定休(気象状況等により運休あり)
- 👤 町なみコース(所要時間約30分) 大人1,300円、小学生700円
- ☎️ 0478-55-9380

グルメ

一口もなか(柏屋もなか店)



食べやすい一口サイズのもなか。黒砂糖あん、つぶしあん、ゆずあんの3色がある。

- 🕒 8:30～18:00 🗓️ 無休(1月1日は休み)
- 👤 1個55円(税込) ☎️ 0478-52-3707

ひと足のばして Sightseeing

水郷佐原あやめパーク



水郷筑波国定公園内にある約8haの公園。昔懐かしい水郷の情緒が味わえる。5月末～6月の「あやめ祭り」では400品種150万本のハナショウブが一面を彩る。
※詳細はHPをご覧ください。
<https://ayamepark.jp/>

香取神宮



下総国一宮で、全国にある香取神社の総本社。御祭神は出雲の国譲り神話に登場する経津主大神。元禄13(1700)年徳川幕府造営の本殿と楼門は国指定重要文化財。
※詳細はHPをご覧ください。
<https://katori-jingu.or.jp/>

※営業時間や料金等は変更される場合があります。



最近肩こりがつらいなあ…。
接骨院に行ってマッサージしてもらおう。
「各種保険取扱い」で健康保険が使えるみたいだし

ちょっと待つじゃ！
肩こりに健康保険は使えないぞ。
全額自己負担じゃ



え～知らなかったよ！
どんなときなら健康保険が使えるの？

急性で外傷性のけがのみじゃ。
接骨院にかかる前には、健康保険が

使える場合 ・ 使えない場合
を確認しておくといぞ



健康保険が使える場合

- ◆ 打撲
- ◆ 肉離れ
- ◆ 脱臼
- ◆ ねんざ
- ◆ 骨折

※外傷性が明らかで、慢性的な状態に至っていないものに限る。
※骨折・脱臼は、医師の同意が必要（応急手当の場合を除く）。

健康保険が使えない場合 全額自己負担

- ◆ 日常生活からくる肩こり、筋肉疲労
- ◆ 症状の改善が見られない長期の施術
- ◆ 脳疾患後遺症などの慢性病
- ◆ 保険医療機関で治療中の負傷

など

※仕事中・通勤途中の負傷は労災保険の対象。

◆◆◆ 健保組合から施術内容等の確認をすることがあります ◆◆◆

接骨院で受ける施術には、負傷原因や施術内容によって健康保険を使用できるものとできないものがあります。健保組合では、接骨院からの請求が適切かどうかを確認するため、みなさんに施術内容等を照会させていただく場合があります。

接骨院では、領収書の無料発行が義務づけられています。照会があった際に役立ちますので、領収書は必ず受け取り、保管しておきましょう。みなさんから納めていただいた大切な保険料を適切に使用するため、ご理解とご協力をお願いいたします。

肩こりで保険は使えぬ接骨院

接骨院で健康保険を使用できるのは、一部の施術に限られます。
誤って使用すると、後から費用を請求されることがありますので注意しましょう。



被扶養者に異動があったら、

届出をお忘れなく



妻がパート先で、新しい保険証をもらったんだけど、健保組合へはどんな手続きが必要ですか？

被扶養者から外す手続きが必要です。5日以内に「被扶養者(異動)届」に「保険証」を添えて健保組合に届け出てくださいね

※被扶養者でなくなった後に、当健保組合の保険証を使ってしまった場合は、後日、健保組合が負担した医療費等を返還していただくことになるので、ご注意ください。



こんなときは、被扶養者でなくなるので、異動届を提出してください

▶ 就職した・他の健保組合に加入したとき

- 被扶養者が就職して就職先の健康保険の被保険者になった。
- 被扶養者がパート先で被保険者になった。

パートなどで次の①～⑤の要件をすべて満たす場合は、パート先などの健康保険の被保険者になる

- ① 週の所定労働時間が20時間以上
- ② 賃金月額が88,000円(年収106万円)以上見込まれる(残業代、通勤手当などを含めない所定内賃金)
- ③ 雇用期間が2カ月超見込まれる
- ④ 学生でない
- ⑤ 職場が以下のいずれかに該当
 - 1 従業員が101人以上(2024年10月からは51人以上)
 - 2 従業員が100人以下(2024年10月からは50人以下)で、社会保険の加入について労使合意を行っている

▶ 収入が増えたとき

- 被扶養者の年間収入が130万円(60歳以上または障害がある場合は180万円)以上見込まれる、または被保険者の収入の1/2以上になった(同一世帯の場合)。

▶ 失業給付金を受給したとき

- 被扶養者が基本手当日額3,612円(60歳以上または障害がある場合は5,000円)以上の雇用保険の失業給付金を受給することになった。

▶ 75歳になったとき

- 被扶養者が75歳[※]になり、後期高齢者医療制度の被保険者になった。
- ※65～74歳の方が一定の障害があると認定され、後期高齢者医療制度の被保険者になったときも同様。

▶ 別居したとき

- 被扶養者となるために同居が条件となる親族が、被保険者と別居した。

▶ 国内居住要件を満たさなくなったとき

- 日本国内の住所がなくなった。
- ※ただし、留学する学生、海外赴任に同行する家族、ワーキングホリデーなど、一時的に海外に渡航している場合は、被扶養者として認められる。

◀ ◀ ◀ 「年収の壁」への対応 ▶ ▶ ▶

健保組合の被扶養者がパートなどで働くとき、収入要件を超えると社会保険料を負担することになるため、就業調整をしている方がいます。いわゆる「年収の壁」を意識せずに働けるようにするため、時限措置として次のような施策が実施されています。

「106万円の壁」への対応

- 手取り収入を減らさない取り組み[※]を実施する企業に対し、労働者1人当たり最大50万円を国が支援
- ※社会保険適用促進手当を労働者へ支給(社会保険料の算定対象外)、賃上げによる基本給の増額、所定労働時間の延長

「130万円の壁」への対応

- 収入が一時的に上がっても、事業主の証明により一時的な収入の変動と認められると、引き続き被扶養者として認定

詳しくは、厚生労働省「年収の壁・支援強化パッケージ」をご参照ください。
https://www.mhlw.go.jp/stf/taiou_001_00002.html



ミールキットを冷凍保存し 忙しい日もヘルシー料理を！

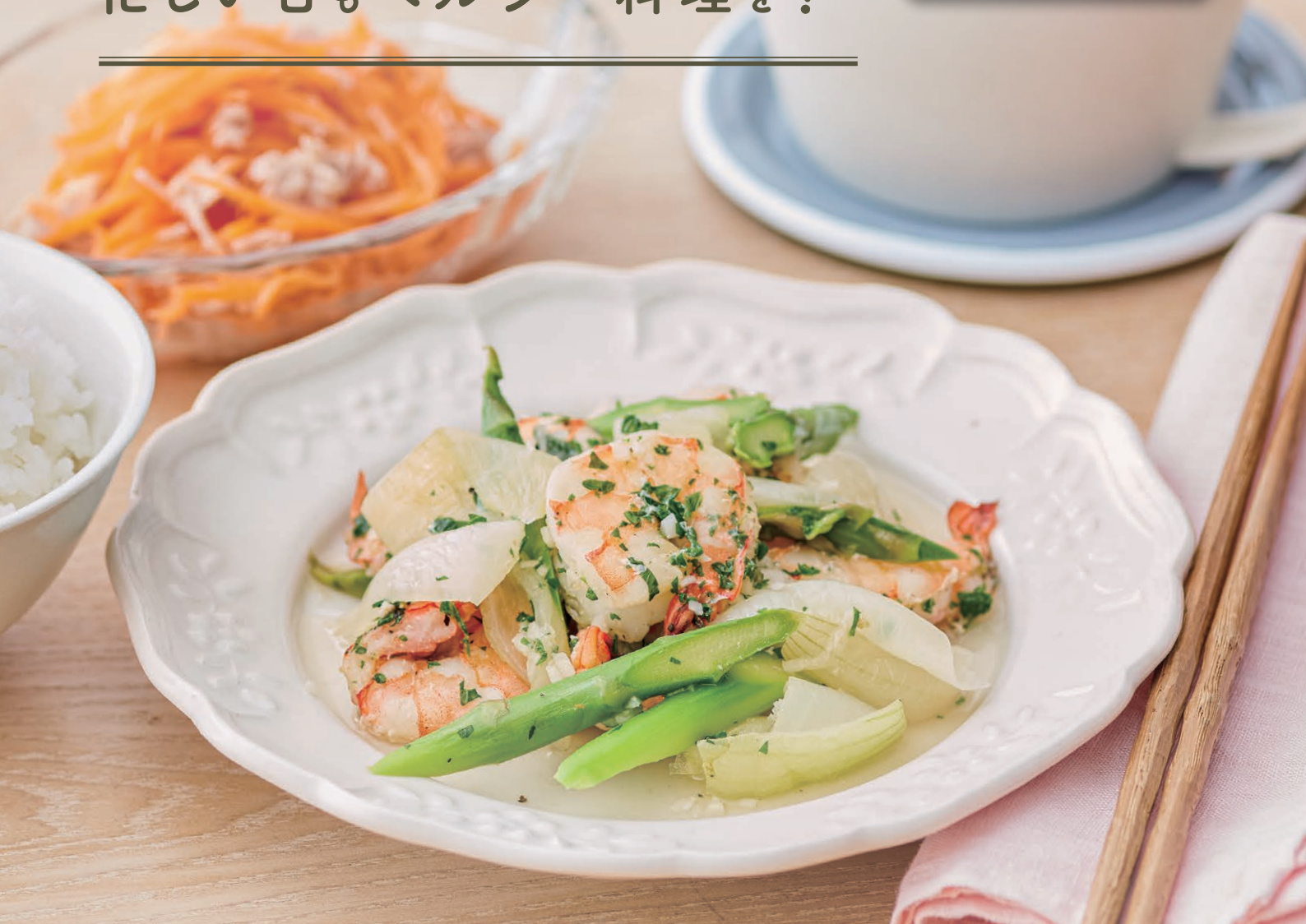

えびとアスパラガス、 新玉ねぎのガーリックパセリ蒸し

1人分 100kcal / 食塩相当量 1.1g

CHECK!

作り方の動画は
コチラ



<http://douga.hfc.jp/imfine/ryouri/24spring01.html>

材料 (2人分)

えび ----- 12尾 (160g)
 新玉ねぎ ----- 1/2個 (100g)
 アスパラガス ----- 3本 (60g)
A 白ワイン ----- 大さじ1
 塩 ----- 小さじ1/3
 粗びき黒こしょう ----- 少々
 パセリ (みじん切り) ----- 大さじ1
 にんにく (みじん切り) --- 1かけ分

作り方

- 1 えびは背わたを取り除き、片栗粉 (分量外) をまぶして揉み洗いし、水気を拭き取る。新玉ねぎは2cm幅のくし切りにする。アスパラガスは根元を落として下1/3程度の皮をむき、斜め切りにする。
- 2 保存袋 (Mサイズ) に **A** を入れてさっと混ぜ、えび、パセリ、にんにくを入れて揉み込む。玉ねぎ、アスパラガスを入れて平らにならし、空気を抜いて口を閉じて冷凍する。
- 3 食べるときは、**2** を流水にさっとぐららせて袋から取り出し、耐熱皿にのせる。ふんわりラップをしてレンジ (600W) で7分加熱し、さっと混ぜる。





◆料理制作 新谷 友里江 (管理栄養士)
 ◆撮影 さくらい しょうこ
 ◆スタイリング 深川 あさり

ツナとにんじんのレモンマリネ

1人分 40kcal / 食塩相当量 1.1g



材料<2人分>

にんじん ----- 小1本 (120g)
 塩 ----- 小さじ1/4
 ツナ缶 (水煮) ----- 1缶 (70g)
 A レモン汁 ----- 小さじ2
 | 塩 ----- 小さじ1/8
 | こしょう ----- 少々

作り方

- 1 にんじんは千切りにしてボウルに入れ、塩をまぶして10分ほどおく。しんなりしたら水気を絞る。ツナ缶は汁気を切る。
- 2 1をボウルに入れ、Aを加えて和える。

しらたきとレタスのスープ

1人分 12kcal / 食塩相当量 1.3g



材料<2人分>

しらたき ----- 100g
 レタス ----- 2枚 (80g)
 A 水 ----- 2カップ
 | 洋風スープの素 ---- 小さじ1
 | 塩 ----- 小さじ1/4
 | こしょう ----- 少々

作り方

- 1 しらたきは1分ほど下茹でしてザルにあげ、食べやすく切る。レタスは1cm幅の細切りにする。
- 2 鍋にAを入れて中火にかけ、沸騰したら1を入れてさっと煮る。



ミールキットを使ったヘルシー料理のコツ

▶ たんぱく源はカロリーや脂質の低い食材を選びましょう。

例 えび、いか、ささみ、鶏むね肉など。

▶ 電子レンジで調理すると油を使わずに加熱できるので、カロリーを減らせます。

*冷凍したミールキットは1カ月を目安に食べ切りましょう。

▶ 電子レンジでの加熱は、食材を焼き付けて香ばしさを出すことが難しいため、にんにくやパセリを加えて風味を出すとおいしく仕上がります。

▶ 冷凍保存するときは、なるべく保存袋の空気を抜いておくと、冷凍焼けなどをせずにおいしく保存できます。また、平らにして冷凍すると、電子レンジで加熱する際に、ムラになりにくくなります。

何を表す数字でしょうか？

70

タバコに含まれる
発がん性物質の種類

▶ 発がん性物質が血液と一緒に全身を巡る ◀

タバコには約5,300種類の化学物質が含まれ、そのうち約70種類もの物質が発がん性です。これらの発がん性物質は、のど、肺など直接タバコの煙に触れる場所だけでなく、血液に取り込まれ全身を巡り、右図のような体中のがんや病気の原因となります。

タバコを吸っている人がなりやすい病気

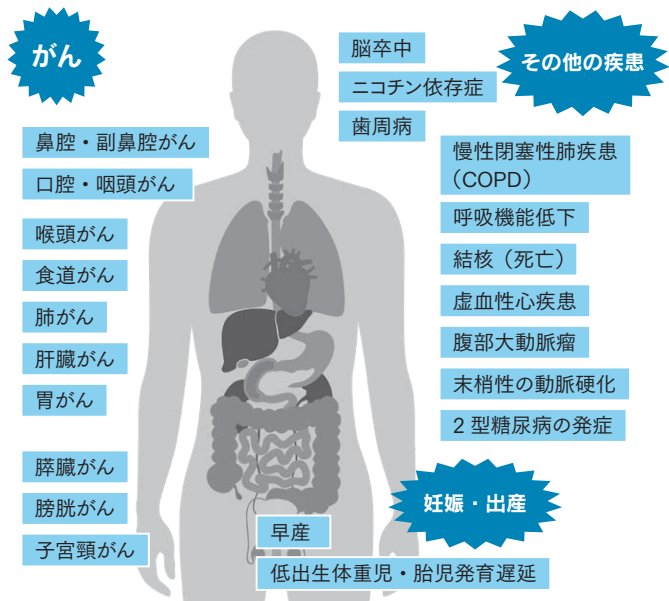

タバコをやめられない理由は、依存度を高めるニコチンが含まれているからです。さらに食品などにも使われる成分が添加され、より多くのニコチンを摂取しやすいようになっています。

参考: 国立がん研究センター「喫煙と健康」

Health Information

ぐっすり眠れる! 入眠テキスト

監修: 梶本 修身 東京疲労・睡眠クリニック院長

自律神経の乱れを整える

● 睡眠と自律神経の関係

日常生活の疲れは、心拍、血圧、体温や緊張などを制御する自律神経機能の低下が原因です。自律神経機能を回復させるには睡眠しかありません。しかし、睡眠のリズムを制御しているのも自律神経。すなわち自律神経の疲弊を放置すると睡眠の質が低下し、さらに自律神経機能が低下する…という悪循環に陥ります。

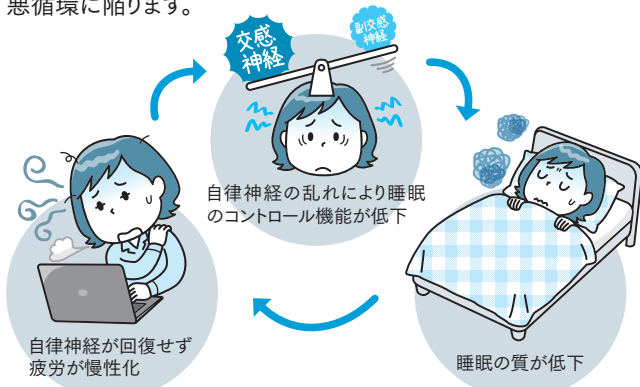

● 寝る前のコップ1杯の水で自律神経を休ませよう

自律神経の最大の目的は脳に酸素や栄養素を安定的に供給すること。その目的のためにも血流を維持することが必須です。睡眠中は、200~500ccの体液が汗や膀胱(尿)に排出されます。その結果、血液粘度が高まり、血流は悪くなります。自律神経は脳への酸素供給を維持するため、睡眠中にも関わらず血圧や心拍数を上げて対応せざるを得ません。

そこで、寝る前に水をコップ1杯、飲んでみましょう。体内に水分が吸収されることで血流が改善し、自律神経を休めることができます。自律神経を休ませ疲労を回復させることで、睡眠の質の改善につながります。水の温度は、冷たさを感じなければ常温から白湯までOKです。



Q 血圧が高くなってきています。効果的な食べ物はありますか？



A 「何を食べるか」ではなく、「何を減らすか」という視点が大切です

高血圧の主な原因には、「食塩のとりすぎ」「肥満」「ストレス」「飲酒」「喫煙」などが挙げられます。

過度の飲酒を避け、タバコを吸っている人は今すぐ禁煙し、ストレスをため込まないよう心がけましょう。

食生活においては、野菜や果物を積極的にとり、肉よりも魚を中心としたメニューを選び、腹八分目を心がけることが望ましいでしょう。血液中の悪玉コレステロールや中性脂肪が減れば、血管にかかる負担を軽減できます。

「減塩」も重要なポイントです。食塩をとりすぎると、血液中にナトリウムがたまりやすくなります。すると、体はナトリウム濃度

を下げようと血流量を増加させます。その結果、血圧が上がってしまうのです。無理なく減塩するために、天然のだしや香辛料、薬味を味つけに活用するのがおすすめです。

おやつには「高カカオチョコレート」がよい選択肢です。カカオは血圧を下げたという論文があります。ただし、高血圧対策として重要なのは、「何を食べるか」ではなく、「何を減らすか」という視点です。減塩をせずに、高カカオチョコレートを食べても効果は見込めませんのでご注意ください。



Health Information

歯⁺ 医者さんへ行こう

予防歯科への第一歩 メリットいっぱい「かかりつけ歯科医」

近年、むし歯や歯周病になってからの治療ではなく、なる前に予防し、生涯を通じて健康な歯を守る「予防歯科」という考え方が広まってきています。予防歯科ではかかりつけ医を持ち、定期的な健診や治療による「プロフェッショナルケア」と、歯みがきなどの「セルフケア」との両輪のケアが大切です。



「かかりつけ歯科医」にはどんなメリットがある？

- ☑ むし歯や歯周病の早期発見、早期治療につながる
- ☑ 定期的なプロフェッショナルケアが受けられる
- ☑ 効果的なセルフケアを提案してもらえる
- ☑ 検査や処置の重複が避けられる
- ☑ 医療費節約につながる

歯科医院を変えるたびにレントゲンなどの検査や処置などが必要となり、体とお財布の両方に負担がかかります

● 歯科医院を3回受診した場合 ●

- ▶ 毎回別の歯科医院にかかる場合…
初診料 7,920円 (2,640円×3回)
- ▶ 3回とも同じ歯科医院なら……
初診料+再診料 3,760円 (2,640円+560円×2回)

かかりつけ歯科医がいると、
初診料・再診料だけで4,160円節約できます!!

※上記は健康保険適用前の金額です。
※初診料・再診料は2024年6月以降変更されます。

ライフステージに応じた口腔機能管理が強化されます！

「かかりつけ歯科医機能強化型歯科診療所（か強診^{きょうしん}）」は、歯の喪失を未然に防ぐことを目的に創設された制度で、一定の基準を満たしてか強診の認定を受けた歯科医院では、予防目的の治療の健康保険適用範囲が拡大されます。

2024年6月からは、か強診については、小児期～高齢期のライフステージに応じた継続的かつ定期的な口腔機能管理の強化を目的に見直され、生涯を通じた歯科疾患の重症化予防の取組みが一層推進されます。

忙しいあなたに

globody グローボディ
フィットネス
fitness

指導・モデル
フィットネストレーナー
Saya



1 \\ Start! // セットアップ

鍛えたい筋肉に
アプローチできる姿勢をつくる

右足を軸足にし、左足を大きく後ろに踏み込む。右膝を軽く曲げ、左膝を伸ばしてかかとを浮かせ、前傾姿勢をとる。両手は斜め前に下ろす。



Point

後頭部〜かかとが
一直線になるように
前傾姿勢をつくる

膝がかかとの
真上にくるように

2 ファットバーン

大きな動きで心拍数を
上げて脂肪を燃焼

Point

お腹にしっかり
力を入れる

息を吐きながら、両肘を曲げて後ろに引くと同時に左足を右足に寄せる。1セットアップの姿勢に戻る。これをテンポよく繰り返す。



左右
各10回

全身の脂肪燃焼と筋トレができる

ニードドライブ

全身の引き締め効果が高く、血流がよくなることで、頭をスッキリさせる効果も期待できる globody fitness の代表的なエクササイズです。



動画を見ながらやってみよう！
<http://douga.hfc.jp/imfine/undo/24spring01.html>



3 パルシング

関節に負担をかけずに
インナーマッスルを刺激

右足を1歩前に出し、両手を腰に当てて両膝を曲げる。お腹に力を入れながら、小刻みに両膝を上下に曲げ伸ばしする。

Point

パルス(脈拍)の
ように小刻みに
(上下5cm程度)
体を動かす



左右
各20回

4 ホールド

キツイ姿勢で動きを止め、
筋肉に強めの刺激を加えて
筋力アップ

1セットアップの
姿勢に戻り、体幹に
力を入れながらキープ。
1~4を左右入れ替えて行う。



左右
各10秒

\\ おつかれさま //

5 ストレッチ

使った筋肉を伸ばして
疲れをリセット

左足の甲を左手でつかみ、かかとをお尻に近づけて、太ももの前側の筋肉を伸ばす。左右入れ替えて行う。



左右
各10秒

バランスがとりにくい
場合は、イスや壁に
手を添えてOK!

“忙しくて運動できない方”にとくにおすすめ

globody
fitness
とは...

ピラティスをベースに、心拍数の上がる有酸素運動の要素と手脚を鍛える動きを組み合わせることで、短時間で効率的に高い脂肪燃焼と筋力アップ効果が得られるエクササイズです。忙しい方にも取り組みやすいよう、1つのプログラムは約3分で行えるのも特徴です。運動の強度は「少しキツイ」と感じるくらいを目安に、回数や秒数は自由に変えてOKです！ご自身のペースで行ってください。

